(日刊)　(大同元年七月廿六日第三種郵便物認可)　康德十一年七月十日　康德新聞社發行　(星期一)　陰曆甲申年五月二十日　第一萬二千四百八十一號　(一)

盛京時報

發行所 康德新聞社奉天支社
奉天市大和區富士町九號
康德新聞社 新京特別市中央通四二號
報費 每份七分 國內每月壹圓八角

碎敵軍事設施

夜襲贛州新城機場樹偉功

【大陸某基地電】日本航空部隊精銳、七日深更、對在華美空軍前進基地江西省南部之贛州飛行場及新城飛行場（贛州東方一百五十公里）敢行夜間爆擊、與以痛烈之損害、即向贛州攻擊之一隊、冒敵激烈之敵砲火、爆擊滑走路及掩護地區、發生大火、又急襲新城飛行場之一隊、猛炸滑走路、陷於暫時使用不可能、全機平安歸還、

美機侵犯廣東 被日機擊退

【大陸某基地電】駐渝美空軍在第二回猛攻九州之時、復以攻擊廣東地區、七日午後十時頃、敵機數架侵入廣東上空、當為日機擊退、日方地上無損害、

(一)日方收容之敵屍體五、四〇四(二、五二三)捕虜九四七(三五〇)鹵獲品、迫擊砲二、輕迫擊砲四、同彈藥一、三三、重機一、輕機二四、步槍二四、步槍二、六二三、同彈藥一五、五六一、地雷一六四

美機蠢動受創

【大陸某基地電】七日午前十時半頃、駐渝美空軍B25型六架與P40型數機掩護下侵攻華南戰場上空、當為日航空部隊捕捉攻擊、B25型一架乃冒黑煙落下、但其是否已被擊墜、並未判明、又七日午後十時半、敵P40十二架以下來襲、立當為日方戰鬥機擊墜六二架(不確)

其他多數、

渝軍敗北確屬事實

對中國戰線羅斯福憂慮談

【里斯本電】華盛頓來電、羅斯福七日會見新聞記者團、述之如左、中國戰線最近戰局、甚不祥之兆、已為事實、故關其動向殊為憂慮、重慶軍遜來大有不能阻止日本軍進擊之勢、一般之中國國民、對中國之事態、尚不論如何重大、如重慶完全敗北之時、則與日本之戰爭、須長期化矣云、

掃蕩魯省 綜合戰果

【青島電】本年初以來、日軍〇〇部隊分別到處展開索敵掃蕩戰、同時完全剿滅呼號總反擊、與擴大勢力之蔣共兩軍之企圖、本年度上半期之綜合戰果如次左(孤內為共產軍)

交戰回數四〇〇(三〇六)

同敵兵力八九、五八七(六[illegible]

民間防空已奏膚功

敵機二次襲九州被墜三架

【東京電】敵軍曾於八日拂曉、再度空襲九州、但遭日軍痛擊、復歸失敗、是役、敵軍先以數架分成三編隊、其一隊、由西方海面、侵入長崎佐世保地區、然後還向北方玄海灘方面、其他兩隊則與上次取同路由北方侵入北九州工業地帶後、即轉向東方、自山口縣上空、北上遁逃、又向西遁逃於玄海灘、我方於敵機出現約一小時前、即已完全監視發表警報、尤其因第二次關係、諸般準備極其迅速、此次敵機空襲之企圖、似以轟炸北九州工業地帶與大村之佐世保海軍地區為目標、其攻擊之際、力避使用炸彈、而專以燒夷彈為主、尤其注目者、即截至上午八時為止、據同盟社北九州分局傳達於本社之報告內容、業已證實擊落敵機三架、今次敵軍所使用之燒夷彈未爆、發者居少、已燃燒者亦多、由於消防隊之出動、以及鄰組防火班之挺身撲救、完全撲滅、自現在所判明者只有枝市光與戶畑市等二、三處民房半燒與破毀、無發生死傷者、此實為民間防空已奏成功之一大鐵證、又據長崎佐世保大村各分局報告稱、來襲該地方之敵機、編為五架至七架所編成之一隊、然各地並未落有一棵敵彈、僅於長崎市西南方海上投炸彈、於日軍制空部隊追擊時、將二五型偵察機一架、擊落於長崎縣志佐申海面、其對該方之空襲、亦悉歸於失敗矣、

日發揮防空陣威力

敵窺北九州企圖終被粉碎

【東京電】敵美機曾於六月十六日之失敗、復又侵入九州西部並北部、然日本以鐵壁制空陣、敵不遑徒向海中山中、田地中等投下燒夷彈即行遁走、觀敵此次未能如上次來襲、只帶來小型炸彈及輕量燒夷彈、實為此次日軍於中國大陸進攻作戰所獲得之戰果、即在華美空軍因日軍此次大陸作戰、為對日侵攻基地而建設之衡陽飛行場以及遂川、衢州、洛陽長沙等一連對日第一線侵攻基地、已自片端覆滅、更玉山、建甌、遂川等東南中國之中心基地、亦漸失其威能、故在華美空軍之對日侵攻、野望、次第被限制被抹殺、為遭此窮狀、強行對日侵攻、其後、復向北方戰線第二線基地發進、此次之來襲北九州北部之敵機、亦恐係中國西北部奧地、尤其以成都地區為渡進基本地者、故若日與中國大陸作戰之戰果、愈放光彩、假若此大陸作戰失其時期、迄今放置地上第一線基地叢生之活躍、則九州地方被兩次來襲被害、決不能如此輕微、不難想像、然敵於此而不利來襲之意圖仍與上次同樣、乃反復而言對日本土空襲之既成事實、狙伺內外之宣傳效果、此由於敵機尚未到九州上空時、早已開始空襲九州之宣傳放送之點、亦得以明瞭、今中國大陸戰線之主動權、正在日軍掌中、故只得以十數機之小編隊、試行游擊空襲而已、且觀在華美空軍之實態、已暴露脆弱性、B29型之性能亦試驗完畢、若只若日本軍官民制空陣、儼然發揮威力、則敵美之不逞來襲、惟有斷乎擊碎、

舉國奮鬪必獲決勝

戈貝爾德宣傳相披露不動信念

【柏林電】德宣傳部長戈貝爾博士、八日夜、在德東部某都市、作演說如左、

國家存亡之戰

此次戰爭純爲國家存亡之戰、德意志國民在此戰爭中、實行計畫以大量兵力、總動員國民、此正如希總統於去年一月三十日之布告、吾等當知此次戰爭之後、僅有生存者及被撲滅者之區別、是以、吾德國、祗為勝利、傾全力與敵對戰也、德國民已顯危險、德國民在此敵戰現階段、須為戰勝、竭盡物質精神之力、此點德國民已顯危險之故也、吾等更當致微愛處變、損害之國民、減低生活水準、為戰勝而制限個人要求、予德國民、自願放棄諸嗜好、越性為促進德國強度發揮與重大試練之原素、然壓制服

制壓物量精神力

夏季、自東西兩面開始總攻擊、更知敵軍物量之多量優越性、德國相信及敵軍必在本年

質量優秀理念克服物質力者、實乃歷史遺訓、是以、在此現階段、吾等不但須動員物質力、供給前線以多數優秀武器、更當凝結全精神力、克服前途困難之試煉、

西歐洲決戰迫近

試就反樞軸軍侵攻作戰觀之、知德軍將兵在予備軍到達之前、予敵以機能上之鉅大犧牲、致敵軍蒙大損失、西部戰線、決戰現已迫眉睫、西部戰線、德軍現雖將蘇聯敵軍攻勢阻止、然蘇軍終抵歐洲門口矣、

英國恐懼之V一號

今德軍當以空間為武器計畫以機動戰對敵蘇軍、

V一號、現已使倫敦陷於所承認V一號已成英國之重大問題、是以、英國乃訴苦於世界之良心宣傳、「德國實無生存之必要、因其不許一草一木之成長故也」英國雖訴苦於世界之人道、但歸應之間復受報復打擊矣、吾等今雖不能制敵陣營之困難、為大、然敵軍已逢重大困難者、蓋吾等不可不遂行敵軍事實、由此觀之深信吾等已掌一切之勝利機會、當深信希總統遂進勝利之途也、

完壁之防空陣

發揮擊敵之真面目

【福岡電】曾於十六日未明不逞、來襲北九州地方之敵機、被日精强制空部隊之邀擊與官民一體之防空陣所阻、擊墜其大半遭受慘憺的敗北、此實不過、又於八日二時許在渝美空軍一隊以十數架、企圖侵入西部及北九州、被日制空部隊先制攻擊、殆於侵入前、捕捉邀擊之二架、三架橫飛亂舞、右往左往方得侵入北九州地區、然因民防空陣鐵筒之布陣、敵雖得目標、致向海中、山間等投下小型炸彈與燒夷彈、無何等功、為勝之信念、充滿對於國土防衛之戰意、此次敵機侵入狀況與前回之鐵壁完全不同一、[illegible]二架橫飛亂舞的由中國基地出發、更較增高、北進、又他之一架、由南方上空試行侵入、均以極高度、迫於八幡及佐世保企圖遊擊戰的侵入、因完壁的燈火管制、不得確認一切之所在、有彈落於海面、對於西部九州要衝、制空部隊之熾烈的反擊低空投下燒夷彈、然經日防手足無措、荒誕敗逃命的逃走、如是誇示日本鐵之防衛陣矣、

協力日軍當然義務

菲島政府發表聲明

【馬尼剌電】軍當局八日發表在菲島敵性國宗教關係社再收容之旨、關此、菲島政府、同日亦行聲明如次、

日本軍對於在菲島敵人傳教師、在軍事的必要決予以再收容、蓋彼等反用寬大待遇竟有通敵行為故也、從而本諸日菲同盟條約之精神、菲島政府協力日本軍之措置、乃當然之義務、但雖在今後菲島憲法所定之宗教自由、亦不因此次措置而受妨害也、

湖南作戰連陷敵側要衝

賽班地上奮戰日軍戰果

週間戰況

【東京電】

中國方面

沿粵漢線進攻中之日軍湖南方面作戰部隊、以其兵力之一部、包圍監視衡陽市之敵預備第十師及暫編第五十四師、其主力仍然繼續南進、佔領衡陽南方五十五公里之耒陽、又向粵漢線西側進擊中之日軍部隊、四日佔領永豐、亦繼續南進中、

緬甸方面

獨席馬方面、拚命打通獨席馬路之敵、傾注凡有物量、來攻日軍陣地、雖於六月二十三日、鄰密鐵東方之五七九七高地、敵攻軍中、然該方面要點、却仍被日軍確保、努力擊碎敵之戰力中、

維於晉緬方面、日軍依然確保西部與南部要點、邀擊執拗之敵與敵以大打擊、而敵兵力、逐次增強、飛行轉之協力、亦見增加、致敵之行動漸次活潑化、

拍雷爾方面、日軍確保拍雷爾與東北方高地、擊碎敵攻中、敵雖自迄方面、向拍雷爾與拍雷爾東北方十五公里之馬爾帝方面、增強兵力、日方與印度國民軍協力、對此頑敵、加以痛烈打擊中、

密芝那方面、自六月二十八日夜半以來、攻擊而來之[illegible]二十架、以轟炸機五十架、前來反擊、予敵以步未退、確保陣地、予敵甚大打擊、將敵擊退、而敵之努力企圖、聯絡集團軍之攻擊、予以莫大打擊、使敵之企圖化為泡影、敵之出擊頗多、但日軍寡於要條件下、確保密芝那、阻止敵之攻擊、粉碎將之擊滅中、

中部太平洋方面

賽班島之日軍部隊、目下仍與敵、於賽班島[illegible]

賽班島之日軍有力部隊、仍於尼之線、演成激鬪、據五日之大本營發表、敵於飛機與戰艦之掩護下、於東北角之日軍陣地侵入、日軍航空部隊、呼應賽班島地上部隊奮鬪之日軍航空部隊、向賽班島之敵陣地及於附近海面遊弋之敵戰艦、擊沉敵戰艦二隻、驅逐艦二隻、擊破巡洋艦二隻、擊墜敵機二百十一架、而今敵之有力艦隊、仍於馬里亞納海域支其以廣式空母、特設空母為基幹之機動部隊、行動於小笠原群島附近、其他中部太平洋方面新幾內亞方面時有三十架以上之敵機來襲、於北前機群附近、

因使用大型機、於特拉克方面、培里留各島、敵之損害、日軍所在部隊、奮起猛烈砲擊、自六月三十日夜、迄七月二日未明、猛炸賽班島之敵陣地及其他、敵飛機場附近二十四架、敵一日夜、三艘以、巡洋艦、四西方洋上、發現敵潛水艦、加以爆擊、撃沉、敵空部隊擊破、一日擊墜、一日、敵機三十九至七十架

南太平洋方面

來襲洛島、三日敵機動部隊出現於小笠原群島父島、硫黃島附近海面、自二日間戰鬪、即於三四兩日、敵機計百架來襲硫黃島、四日敵巡洋艦、驅逐艦數隻、亦以艦砲射擊該島、四日敵機百架來襲硫黃島、來襲之敵機四十九架、計四日敵機約百架來襲、六月三十日、敵機十二架、於布加地區、六月二十九日、敵機十三架、一日、二十九架來襲、一日、敵機二十六架至七十架、合計二十六架、於三日、敵機約七十架

來襲洛島、六月二十九日至七月五日之間、合計敵機五百八十六架以上(內被擊墜四架)、來襲拉包爾、然日軍所在部隊、意氣軒昂、對敵機加以猛烈砲火、每次敵之行動、殆無不下百架、於同期間、敵機計約百架來襲島西方各島頭、十四架來襲嘉賓、六月三十日、敵機十二架、特拉布方面、以大打擊、反覆夜襲戰、予敵以之邀擊、猛烈艦砲射擊與空爆掩護下上陸、然日軍將地區、於大打擊、努力確保、

新幾內亞島方面

畢亞克島之重要地點、雖陷敵佔領下、然日軍部隊、克其間來襲之最高記錄、區、四日之百三十三架、為十九架(內被擊墜二架)、迄日來襲布根比島南部地

北方方面

以寡兵、潛入優勢敵軍中、撥亂敵陣、反復血鬪、妨害敵之行動、無大變化、然日軍於中部太平洋方面戰況與阿留申地安方面敵兵力增攝同時、仍須警戒、

六月下旬之來襲敵機、於五架、於中部太平洋方面戰況與阿留申地安方面敵兵力增攝、六月下旬、敵機計卅架以上、兩廿一次來襲安南、泰國未受空襲、

泰及安南方面

於六月下旬、敵機計卅架以上、兩廿一次來襲安南、泰國未受空襲、

墜破敵機戰車無數

過去一個月間德軍大戰果

【柏林電】德總統大本營就過去一個月間在北法戰線之戰果、於八日正午發表如次、

一、德軍並現在北法戰線之戰果、反樞軸軍戰車一千五十九輛、擊墜飛機二百三十七架、由於空中戰及高射砲火、更擊墜一千四百八十八架、

一、在同期間內德陸海空軍及海軍沿岸砲兵隊、擊沉反樞軸軍艦船輸送船五十六隻、三十四萬八千六百噸、其他小型艦船多數、擊沉更大艦船、

快速艇十隻、大破戰艦數隻、巡洋艦二十二隻、驅逐艦二十三隻、特殊上陸用艇二十八隻、

一、以上之數字內並未含有由於觸雷而損害之反樞軸船艦數云、

北法戰線之戰況

【柏林電】德總統大本營關於北法戰線八日正午發表如左、

一、反樞軸軍集結大兵力對卡昂東北方猛攻、並試行大攻勢、艾列爾西南方、及加爾丹西南方、反樞軸軍於猛烈之砲擊後侵襲、德國軍防線

德海軍大戰果

沈破敵艦船十一隻

【柏林電】德總統大本營七日發表、

一、在諾曼第上陸戰場、戰鬪的中心、仍在由加爾丹西南方、至惡普雷斯半島的西岸、地區、在森林或沼林處的地區、須擴展激烈的近泊戰德軍受有力的空軍支持、將敵之攻擊完全擊退、在蘇布爾西耶並孟諾爾頓的南方、突入德軍陣地內之敵、由於德軍的反擊、而被擊退、在拉艾的普皮尤東方之森林地帶的掃蕩戰、目下仍在進展中、

一、德海軍部隊、在侵攻戰線水域、又擊沉巡洋艦一隻、驅逐艦二隻、輸送船六隻、合計三萬三千噸、擊破巡洋艦二隻、在塞奴北方水域、由五日夜至六日、德海軍戰艇四隻、與敵驅逐艦二隻、展開海戰、並大破數隻、

一、在一月壁陸北西戰線地區上空、擊墜敵機二十二架、其中對德數的翻覆攻擊、依然繼續中、

一、德軍猛烈擊、自七日午後行

英美呼應進攻

【柏林電】克坦耳半島東南部之美軍、自七日午後行

新攻勢、據最新之前線報道稱、如德軍之防衛線、開始新攻勢、目下激日晨、開始之利迪區之並蒸八戰之中心、在加恩西北三哩之加爾愛修村落東北二哩之比捷修村周邊地區、

德軍戰線之彼方、乃猛化以烈之砲火之發侵滿德

傾注全力完遂戰爭

日大島大使激勵德從業員

【柏林電】柏林對日之大島帝國大使、七日視察來普奇廉兵器工場、對從業員、大要發行如左激勵演說、

日本與德國同樣全國民亦為戰爭完遂充分認識應有努力、即日本之男女皆與德國民傾注全力於祖國興亡之決戰、以全力不斷活動同樣繼行戰爭努力、確信德日兩國民必能戰勝、應確固國最後之勝利

墜敵機二千七架

德軍制空隊戰果

【柏林電】德軍當局五日言明如次、

德軍制空部隊、自六月一日降一個月間、於德國本國及占領地區、擊墜反樞軸空軍二千七架、自一月一日以降六個月間之擊墜總數達於德國本國及占領地帶、即為八千百六十四架、其中五發重爆六千四百七架、自一月以降每月之擊墜數如次、

一月八〇六機、二月、八六機、三月一二三四機、四月一三九二機、五月一八三九機、六月二〇〇七機

沉敵逐艦一隻

【柏林電】德哨戒艇四隻在法國大西洋岸海面和反樞軸驅逐艦四隻交以砲火、激戰之後、使裝艇及速力均占優勢的驅逐艦一隻起火、

德襲敵船團

【柏林電】德軍當局、五日言明稱、

德軍爆擊機隊及雷擊機隊、四日夜、在諾曼第近海、急襲來大總統所命、發生運動

阿國表示態度

斷乎排除美英壓迫

【里斯本電】據布宜諾斯愛里斯來電、美英兩國對於阿根廷政之不當的壓迫、予廷大總統法雷爾、於七日之演說中述說阿根廷斷乎排除美英兩國之壓迫、企圖往邁進如左、

阿根廷政府對於由外部之攻擊為、國家之名譽、無論訴諸如何手段、亦斷然防衛國土、由於阿根廷之外交政策或國家誤解者實遺憾千萬也、

越南勞力充足

今後生產堪期

【西貢電】確保勞力創設法屬越南各種產業部門當前重大問題、尤以穀倉地帶之農業生產、因勞力不足致陸陷生產、但其主要原因不外工頗大、但其主要原因不外工資太低、即遂今來實行物資配給制、越南當局有鑑及此、頒制定勞動者最低工資及物資配給辦法、然佈實施、同時對需備者處罰辦法亦行發表、自此次公斷辦法實行後、感困難之勞動力、即可迎刃而解、今後食糧及其他生產類堪期待、

洪都拉斯國內

發生總罷工

【里斯本電】達古柬布帕(洪都拉斯)來電稱、四日洪都拉斯國內、對加利亞斯大總統發生示威運動、次於五日午後又發生總罷工、政府乃調出軍隊、使用催淚彈、首都達古柬布帕市街、到處有市民與軍隊衝突但當局否定加利亞斯大總統之辭職說、六日言明如左、

加利亞斯大總統、布告七月四日之美國獨立記念日容許集會遊行之旨然國內反政府分子乘利用此機、發生運動

勞務司長更迭

後任決定飯澤吉林省次長

【新京】政府隨同齋藤勞務司長退任、後任決定起用飯澤吉林省次長、以八日令、業已發表人事矣、飯澤新次長於農產物收穫及其他地方行政上、收得巨大成果、手腕極得卓越、當此國防生產力其難勞務問題急待解決之秋、該氏之新任、大可期待、八國務院辭令

吉林省次長 飯澤 重一

任民生部勞務司長（簡二）總務廳法制處長

最高法院審判官 小鄉

任吉林省次長（簡二） 宮本 武夫

任總務廳法制處長（簡二） 關根 小鄉

民生部勞務司長 齋藤 武雄

辭官照准（八日令各同）

而齋藤勞務司長就任兵庫縣經濟第一部長

猛爆敵艦船集結點

德大本營發表戰果

【柏林電】德總統大本營六日發表、

一、於加恩西北方、前日擊敗之敵、受甚大損傷之敵、遂中止攻擊

一、由加爾丹西南方、至惡普雷奇半島西岸地區、美國軍於有力的砲兵並戰車掩護下、終日繼行攻勢德軍實施陣地、展開激戰、向主要陣地、後退、敵軍、突入主要陣地的同追此、德軍開始反擊、戰鬪今尚繼續、

一、南法地方、英軍後方撹亂部隊、戰鬪後被殲滅、

一、昨日公報追加發表、七月四日夜、對於敵艦船、集終點進爆攻擊之戰果其後擊沈千噸級貨物船一隻、驅逐艦一隻大破、一萬噸級輸送船一隻發火

一、於西部占領地區上空敵機實失含四發重爆四十四架計五十七架、

一、德海軍艇於荷蘭沿岸國海岸海面、與敵海空艇復展開海戰、擊破快速艇三隻、驅逐艇一隻發火外、與快速艇二隻以命中彈、與以大損害、擊墜戰鬪爆擊機十三架、德方之損害艦艇五隻、

一、於侵攻戰線水域、德海軍部隊擊沈總數一萬五千噸級輸送船一隻、泊艦一隻、大破九千噸級輸送船一隻、

英軍對加恩 展開新攻勢

【柏林電】德軍當局對加恩方面之戰況、八日言明如左、

英軍由七日夜至八日、對已轉在七日午後、開始猛烈方向、開始大攻勢德軍立刻與之邀擊、且下激戰進行中、

在聖羅方面 美軍之攻勢

【柏林電】德軍當局言明美軍在七日午後、開始猛烈方面、開始大攻勢德軍立刻與之邀擊、且下激戰進行中、

作法聖羅之地區、至於不前加以猛砲擊、在此砲擊之下英軍集中攻勢之一方翼、英國加爾丹側及加恩南方之聯軍陣地、加以爆擊、實施最近將加恩地北方及東北方、但已開始攻擊、

美軍使用滑翔機爆彈

【柏林電】美軍航空隊、對於諾曼第之白晝爆擊、使用滑翔機爆彈、之事實、於六日始由德軍當局發表、爆彈目標在可能的距離之上昇由戰鬪機放發、最初使用時、是在五月二十八日之奇倫堡、並於六月十八日之波堡爆擊、

德軍西部最高司令更迭

【柏林電】總統大本營六日夜以特別公報發表更迭德軍西部最高司令如次

德軍西部最高司令資倫特修特元帥、以健康上的理由辭職、其後任由費吉利修克元帥就任、希總統、特別對資倫特修特元帥致最深的謝意、希總統於最困難的狀態下、完遂任務、表示深謝的謝意、資倫特修特元帥今後將得其他特別任務、

歐奴河口近海

敵軍增強兵力

【柏林電】德軍當局發表、據瑞典德軍監視哨報告稱、敵軍近益增強其歐奴河口近海之兵力、該水域但有敵巡洋艦三隻、大型汽船二隻、中型輸送船十五隻、驅逐艦等艦艇多數及其他有力之海上運輸兵力、至北端水域敵海上兵力亦為準備德空軍之攻擊、放起多數阻塞氣球

擊墜敵機千九百架

德制空部隊樹輝煌戰果

【柏林電】德軍當局七日言明如次、

德軍制空部隊、自反樞軸軍之侵攻作戰開始後、一個月間在法國西北部沿岸地區上空、並諾曼第海峽上空擊墜反樞軸空軍約千九百架、其中千四百五十四架、是由空中戰所擊墜、二百六十架、由地上砲火擊墜、其他係由海軍部隊所得的戰果中數為四發重爆機、由此反樞軸軍喪失約一萬二千名的飛行士、更喪失數百的滑翔機、

德軍反擊強化

【里斯本電】據倫敦合衆電、德軍猛攻當局、美軍雖又突入市內、然立遭反擊、而被擊退、「當柯」爾克元帥就任德國西部軍司令時、德軍於諾爾曼西部地、似已增派強勁之兵力移於猛反擊、及六日深更、德軍仍確保拉耶市五百碼北方之火車站、艾鍾准司令部亦承認德軍之反擊強化、渠於七日為之戰況公報

痛炸賽班島敵陣

投下命中彈毀其機場

【中部太平洋基地電】賽班島之日軍航空部隊、擊大宮島之敵空陣地、飛行場爆炸、尤其是猛炸賽班島南側照明彈、與日軍航空部隊間斷射擊、此次之夜間爆擊並地上引火猛烈、然日本制空部隊之一方日下日夜投下命中彈起火之爆破、於賽班島東方海面、對敵巡洋艦驅逐艦群加以捕捉猛攻

敵陣營側中央軍事據點、攻擊最猛的火力、戰爭爆發以來時時攻擊賽班、以日軍空部隊與地上部隊之血戰呼應、六日夜攻擊該方面之敵部隊、復於翌七日夜再向敵、飛機場附近、日本航空部隊、擊炸阿斯里特飛行場、以大戰果、由於賽班角地底彼我部隊之激烈之戰鬪、該處部隊奮戰至於該處、猛烈之攻防戰云

敵盲竄大宮島 被墜二十四機

【中部太平洋基地電】敵對大宮島之空襲、連日執拗、於大宮島之東、八日未明、日軍航空部隊、自日軍制空部隊之熾烈之六日夜十六架、特之敵機等約五十架來襲、八架來襲、由於該處部隊奮戰、擊墜八架、日方兩日損失一架、

反樞軸艦船 損害龐大

【柏林電】德軍當局、關於六月一月間反樞軸軍艦船之損害、三日言明如次、

德軍於六月、擊沈破反樞軸軍艦巡洋艦二十六隻、驅逐艦四十四隻、更擊沈商船五十一隻、合計三十二萬六千〇〇總噸、一月以降之擊沈商船噸數、總計為一〇七三、〇〇五噸

奉天日語學院招生

宗旨 本校經民生部認定之中等學校資格國語國考試用

科別 日語專修科 師範科各科插班生二十名

報名 自本月一日起至十五日爲止

校址 奉天市大南街四段六一號

另有入學詳章函索附郵票四分

陸軍軍官學校生徒志願者攷試大福音!!問題解答現已出版

兵書出版 康德兵書出版社

本社函售部◎目錄呈贈◎各書店代售

目錄 步兵操典 問題解答 海軍便覽 士兵須知 陸軍禮節 建國精神 劍術教範 世界情勢 日本事情 軍隊行政 軍隊教育 軍隊內務令 作戰要務令

新京特別市東大同街三二號 振替新京五〇二番

上痛 散熱風
痛齒 痛頭偏 痛頭 炎管氣 流行感冒 感冒
奉天市紅梅町五五番 山富藥房

電影畫報
滿映影星的家 安倍
胡楓訪問記 邵鈞評
我所知道的戴奕 林 南
中國影壇·滿映新事 紀城夜話·方沛霖的道路
滿映新人座談會
紅樓夢的插曲 編輯部
南方諸國的電影 易 文
六月號 定價(自)一圓
新京大同大街二二三 滿洲雜誌社

創刊三週年紀念
麒麟
五六月合併增大號
北京的風俗 叙 頭 鳳 劉際
旅歐回憶錄 丁文
白蛇傳 黃瀛
我與丈夫 楊
大陸武俠小說 燕子李三 耿鄉
宦海俠蹤 楊
愛的弄火者 林 耶
不成山的兒 邦林
兩大女作家 同
羅江怨 六郎
定價(自)一圓四角
發行所 滿洲雜誌社 新京大同大街 振替新京三五九一

多年心腹病一回斷根
治好胃痛、久治不効的胃病、治好胃下垂、慢性胃病、腸胃病、多年胃腸病、
主治 胃痛、胃擴張、胃酸過多、食積、腹內病、消化不良、胸焦、腹痛、
定價 一打十二付四元八角 郵費在外
製造本舖 德善堂
奉天市中和區路三丁目
代理店 大和藥房 新京大東藥房
快胃丸

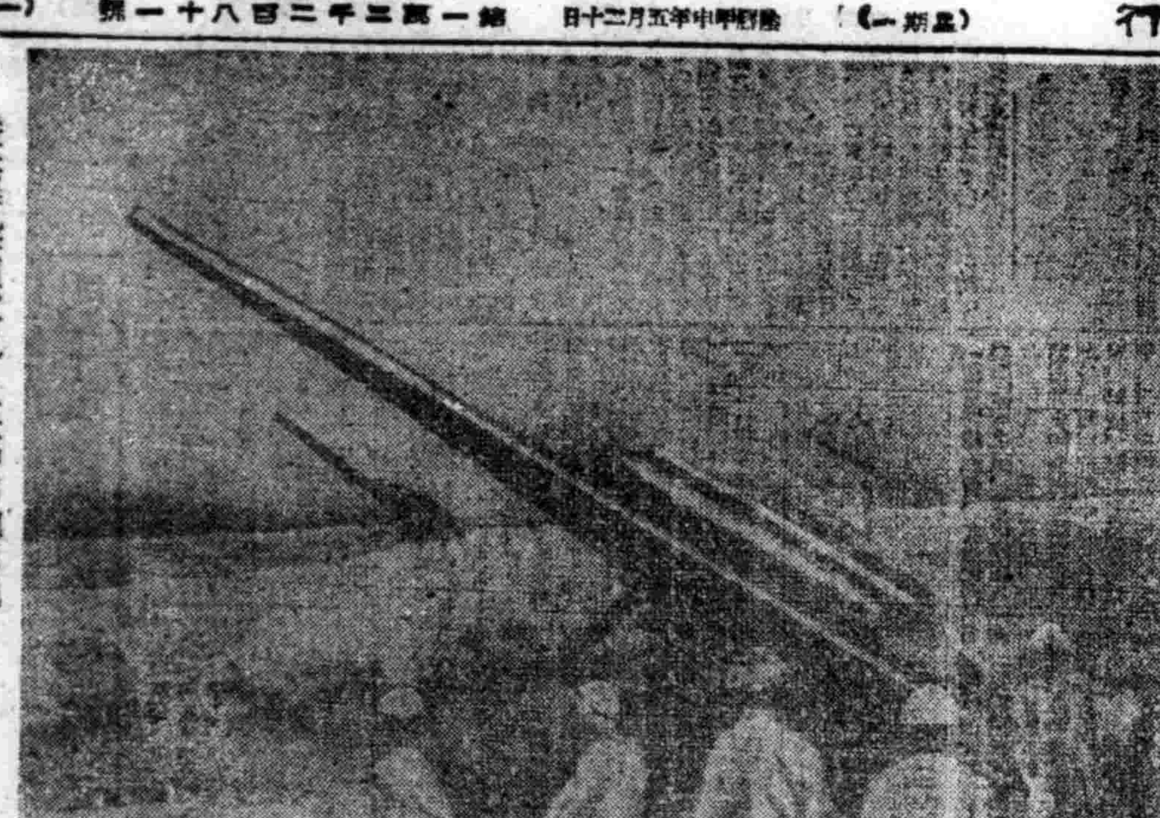

儼然待擊頑敵之日軍高角砲陣地（〇〇太平洋基地）　海軍省許可記第一六號

家畜等的劃期增產
明年度畜產物對策萬全

【新京】政府為謀農畜產之綜合增產推進、乃擬定明年度增產畜產對策、關於明康德十二年度畜產物增產及供出計畫、前在五月初旬、業於中央決定最終對策、通令各省、與地省市縣旗以下、業將地方具體增產供出對策樹立完畢、明年度增產及供出對策重點、為克服因農耕森林、採伐、小運送關係而發生之畜類飼給逼迫性、決以供食肉用之牛馬、尤當役畜、對大家畜、亦採取不供食肉需要之方針、是以乃計畫食肉豬增產、為農家二戶或有耕地八陌者擬定豚一頭之供出目標、全國共可確保一〇萬頭大增產現在各省農民間亦願貸成明年度畜產物動之早期決定、村屯供出擔當盡量順利實施、如興安北省者本年初、曾以肉牛作報恩出荷、日本內地重要軍須工場、乃得豫想外之感謝、本年度家畜增殖狀況、皆甚良好、尤以畜產地帶興安地區最良、大體較去年度之繁殖率增加百分之七〇、故料明年度之增產定可確保

全國省參事官主查會議開幕

【新京】全國各省參事官會主查會議、九十兩日、於國務院禮堂舉行、第一日午前九時開會、於中央側武部總務長官、源田地方處長（總務廳次長）以下、關屋民生、菅木經濟、稻垣興農各部次長、拔上交通部次長、佐枝文教部學務司長、五十子開拓總局長以外各部局代表、地方側高柳奉天省參事官以下各省參事官等主查等四十餘名參集之下、首由武部長官訓示後、有企畫處、弘報處、監察部、地政總局等之指示事項、午後五時閉會、再於第二日、定自午前八時繼開、由興農部總局、民生、文教、司法、興農、經濟等各部指示後、關於決戰行政之運營等當前各問題、淡行懇談、

熱烈挺身勤勞奉仕
阮大臣與稻垣次長之令郎

【北安】奉仕於北安省鐵驪縣依吉密開拓團之新京一中四年生學生部隊中、有阮經濟部大臣與稻垣興農部次長之令郎在焉、即每朝點名時應「稻垣辭三」「阮守綱」之呼應而答到者二人是也、二人以「我等亦助父親增產」之心願、經一個月挺身於斯、頗而已為烈陽曬黑、蓋興農增產總源地稻垣興農部次長、當已予向開拓團時、致舊知之河野同團長之書翰中、曾託以「望徹底的注入農魂」、而辭三君對開拓地奉仕之感想則為、在新京亦曾助理家庭菜園故除草作業、概亦不輟、近已頗熟練使鋤之法、歸家時、父必驚訝之、開拓地生活實為明朗、休暇已較來此地時增加兩公斤 又阮守綱君之感想如下 勤勞奉仕之除草作業、頗有樂趣、每週二次三晝夜信、迄未回答、故關京時望傳信言曰身体頑健、

確保戰時建設機能
青年行動隊全國都市鄉村將一致結成

【新京】協和會、在少年行動隊結成之後、更決定在八月上旬之前、在新京以下廿都市並全國各村結成青年行動隊、都市行動隊以分會為單位結成、隊員皆為體強健、思想堅固之中等學校畢生、以未當青年團活動之中核體、關此編成、以高學年團員（將為三年以上者）編成第一小隊、以低學年團員（將為一、二年者）編成第二小隊、小隊分三分隊、分隊約五名至五班、一班通常為十名、此行動隊置重點民族協和、建國精神之體得、戰時生活之徹底、鄉土觀念之培養等思想信念之確立、復綜合發揮各種機能、使其習得通信連絡、救護衛生設營、輸送等技能實踐勤勞奉公、公衆道德衛生之率先垂範、村行動隊、前在各縣旗設置、此次、鑒於農村青年活動之重要性、決定以村為單位結成、隊員為氣魄體力旺盛之十八歲至廿五歲者、各屯分別組成班、其任務着重道義鄉村之建設及國策之遂行、對其施行思想訓練以及護宇衛生、軍事教練等實務訓練並力、謀其實行、將都市行動隊結成地區如左、

新京、奉天、撫順、營口、鞍山、吉林、齊齊哈爾、哈爾濱、錦州、阜新、安東、通化、牡丹江、間島、佳木斯、海拉爾、東安、本溪湖、四平

地方造林會議閉幕

【新京】地方林務擔當科長並營林局造林科長合同會議第二日、仍於午前九時、在興農部會議室續開、首由各省報告地方造林事業進展狀況後、即由林野總局指示、一、關於防止役畜濫伐之件 一、關於調查省縣林務職員之件 一、關於滿鐵國營造林事業內規之件等、然後就右諸問題、予以協議懇談、於是至午後五時、前二日間會議始畢云、

……後獻納、發往前線、或將為敵之利益、其外如家庭中或中小商店等之電氣、似乎為一不必需不緊要之備品亦當供出、使轉向緊急必需之工場官廳會社方面、更為使各分會聯合會報告五六兩月份家庭資源回收成績、定於十日午前十時於市公署禮堂召集街並分會指導委員會研討上記各物品之回收方策、以期達成圓滿成果、增強戰力、

庭園篤農家（一）
一家動員修理菜園
稻垣興農部次長愛農精神

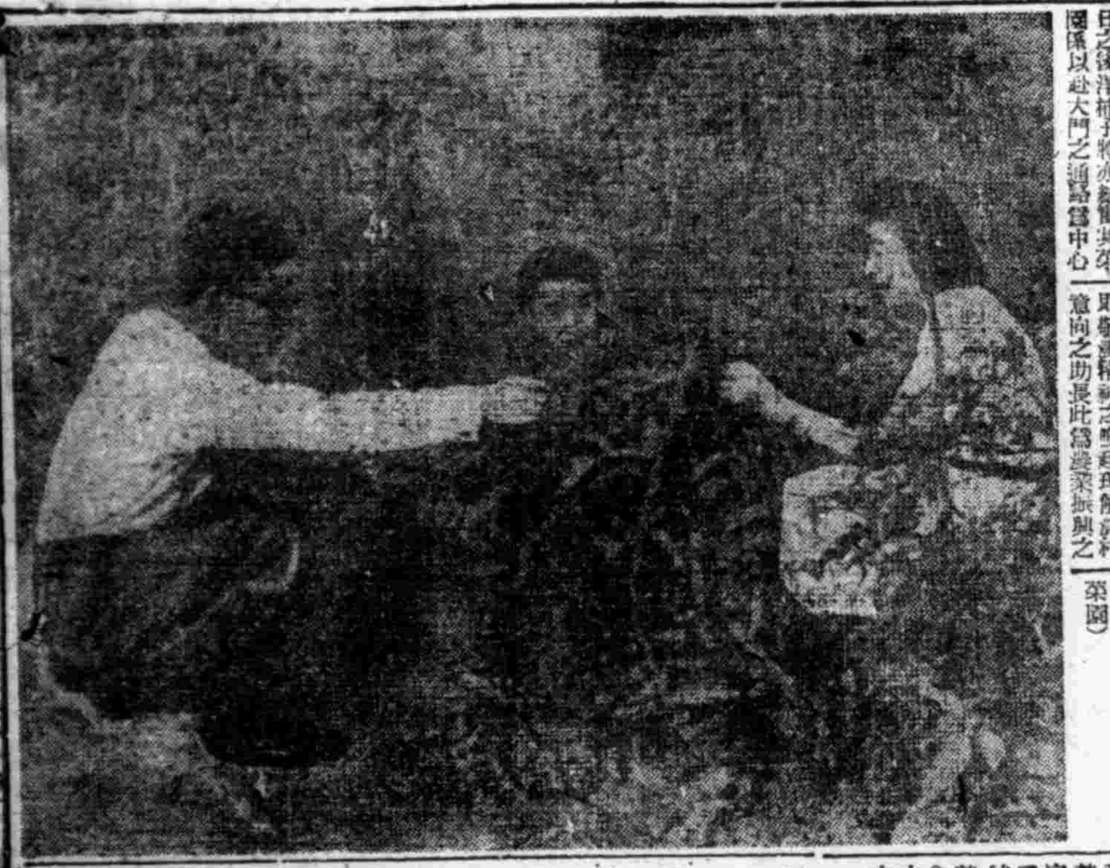

【新京】「提起家庭園藝新京當首推第二」、是以記者頗以「庭園篤農家」為題將興農滿洲之總元締稻垣興農部次長家庭菜園、及其他家庭自今日起始介紹如左 今稻垣先生之菜園、已收穫黃瓜七十條四五日之後洋柿子將亦結實其菜園係以赴大門之通路為中心共四十坪也性多沙礫終賴興農部次長之苦心研究種上黃瓜、洋柿子、豌豆、白菜、南瓜、此實係自主人興農精神之首家勞力所產也稻垣先生家附近之隣組、現皆以其菜園為標準種植菜園本日、稻垣家裡自晨起皆行出動開始整理菜園工作主人若是從事鋤草、則夫人及其女兒必從事摘及洋柿子嫩芽之工作、關此凡青人士、愛惜作物實即敬農精神之喚起理解農村意向之助長此為發菜振興之故也、依余立場而言得以最近空地利用難之軒先為農、尤以於路旁栽培為實體軍方之處更大候此作物、倘能每日精心細作亦有一二成之增產、不論除草或拔取害蟲、即在收穫期之揀拾落穗、就能有五分之增產、關於蔬菜園藝若以懸望言之、各種野菜能適當種植、實即美之表示也、（圖為稻垣興農部次長一家總出動從事修理家庭菜園）

市民防護心得
九 怎樣預防敵機（隣組）
張正年 文與畫

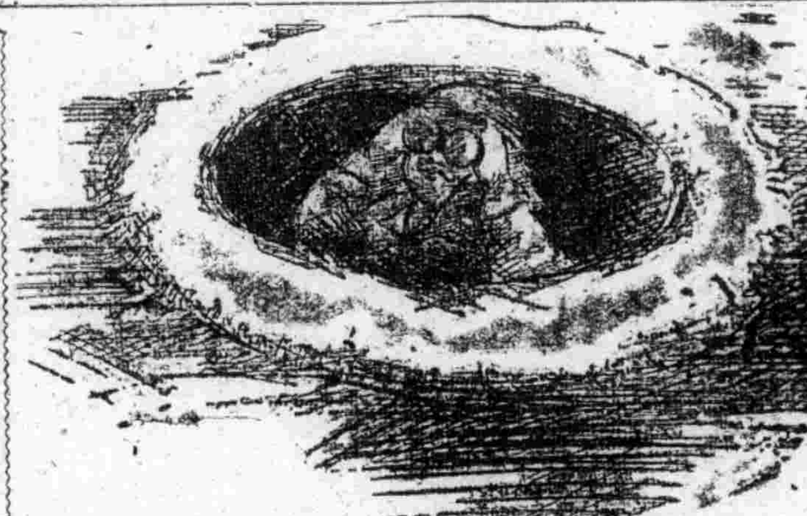

防空監視員、通令組內待避之後、自己亦須待避壕內、繼續防空監視工作

防空監視員、假若發見敵機、須大聲高呼「待避」、以通知組內、又群長、組長、由監視員當局接到敵機通知時、須立使組員於待避壕待避、防空監視員、傳令完畢後亦須於壕內待避、繼續防空監視工作、群長、組長依組員待避後、與防空監視員連絡、以將敵機行動報知各壕有否異狀、此時、組長須以現傳式（陸續傳言）、須勇敢立路隨頭、指揮組員以減輕組內之損害、

街地分會指導委員會

協和會奉天市本部鑒於大東亞聖戰已邁入本格決戰階段、各家庭中之貴重品及裝飾品等、非戰時用以增加家庭美觀之物品於此非常時局、實……

滿關圖書資料協議會

【新京】為謀滿洲國與關東州間圖書資料交流之圓滑計、滿洲圖書館協會、新京資料室聯合會及滿鐵大連圖書館兩者間、定於十日至十五日六日間、於旅順及大連、開催滿關圖書資料協議會、滿洲國方面有瀧川圖書館協會……

郵便技能競練大會
在奉天中央郵便局盛大舉行

（照片＝即當場情形）

奉天郵政管理局、為由管內奉天中央、瀋陽、鞍山、安東、錦縣各局日滿代表選手三十五名之中、選拔出席郵便技能競練中央大會、乃於九日午前九時、假奉天中央郵政局、盛大舉行郵便技能競練奉天管內大會、定刻首行國民儀禮、開始置重點於敏速之揀信、蓋戳、特別揀信準備、團体等各種競技、午後四時已過始告閉會、茲將當日課與滿系選手之關於建國精神之問題、誌之於左、

一、對於大東亞戰爭什麼是我滿洲國所必須作的、
二、大東亞共同宣言文的意義、
（一）共存共榮的原則、
（二）獨立親和的原則、
三、協和青年團的使命是什麼、
四、建國神廟所祭之神是哪位呢、
五、建國忠靈廟所祀者為誰

本年後期師道訓練生 考試完畢合格者發表

強化第二代國民之教育、並呼應戰時体制教育之確立圖於現職教師訓練、康德十一年度後期師道訓練生、於奉天省民生廳文教科主持下、在七八兩日、於奉天、海城兩地、由廳屬兩屬官分別巡場下、對第一二部（海城）三、四及女子、並師系部（奉天）分別試驗完了、結果合格者於今日（十日）正式發表限十七日午後五時入所十八日上午九時分別於奉天海城兩地隆重舉行入所式、至於師系部、本年參加過少乃行訓練止、其餘報名本來參加考試者限七月十七日正午來省文教科出頭並始宗實攜出其合格者如左

奉天市（四部）朴正福、李王涵郭英發（二部）沈作生、韓仲信、（一部）杜業洋、王振文、岳玉峰、（女子部）丙素清、關洵起、伏雁賓、唐秉坤、蓋錦市（二部）趙殿銅（一部）李仁山、王作禮、鞍山市（一部）由長錫（二部）于春暖、歷啓芬、撫順市（一部）高倫濟（女子部）（二部）劉廣會、本溪湖市（四部）蘇廣泰、（三部）揚惠武、陳保安……（以上計百二十名）

精愈求精加強防衛
義勇總隊舉行防空競技大會

【瓦房店】際此舉國民總力邁向戰力增強而當此舉戰方酣之期、為期我們的防空陣營、愈加強固、當局對鍛亦際請措、縣民各位又能奮起運解協成一體、忍受耐勞與盡熱誠、成績斐然大有可觀、然為明百尺竿頭更進一步、精益求精起見、對於防護技能的練磨與防空思想的普及發揚、仍屬重要、基於此、我縣第一回防空競技大會、由協和義勇奉公隊總隊本部主催之下、定於本月八日午前九時、假日滿運動場盛大舉行、當日參加團體有協和義勇奉公隊、隣組防護群、國婦義勇隊、女子挺身隊、協和青少年團等、而競技科目為二百米競走、消裝競走、土囊背負競走、百米競走、分列行進競技、建國體操、消火決勝、送水及注水決勝、選傳競技等、近日參加團體、目忍炎暑猛行訓練、以期榮獲冠軍、其訓練敢鬪精神、實令人欽佩不已、屆時大會盛況、必能更顯精彩、成果頗堪期待

留華學生考試 合格者已發表

【新京】本年度留華學生銓考試於上月八日、於新京奉天兩地分別舉行、經本委員愼重銓衡結果、總受驗者九十一名中合格者男子十八名女子六名、計二十四名、合格者氏名如下 王東明、馮樹華、孟繁初、劉誠華、孟仲春、王兆垣、英、王玉印（以上奉天）又（新京）郭俊忠、白玉瑛、朱爾烈、金鵬泊、何振天、趙鐘德仁、劉世忠、（以上新京）陽春、侯佐魁、王承垣、楊張文成孟宪豪、祖世倚、孟 各合格者於本月下旬赴華、九月上旬編入文教部指定之高級中學二年云

金屬特別回收 代替品展覽會

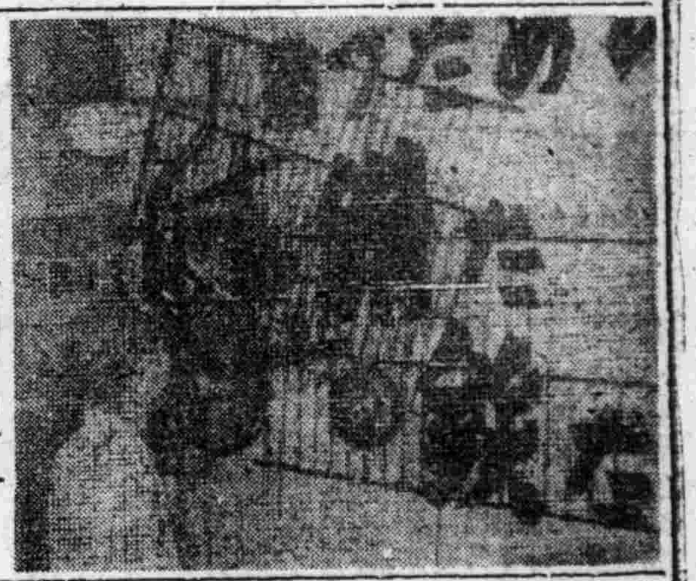

……此決戰、以粉碎進攻防戰一爲契機、不分日夜、……達此時、當此前線高呼多送一機一艇之際奉天市為使減少死藏民間之金屬、舉上戰場化為擊滅美英之兵器、是以定於八月十五日迄九月二十日、為金屬類回收期間、而收回指定施設之銅鐵類、而奉天商工公會、對此呼應、在掌握奉天省、市、協和會市本部、滿洲日報社及本社後援之下、自九日起迄二十二日止二週間、於幾久屋百貨店三樓、開金屬特別回收與代替品展覽會、是日適值日曜日、來場參觀者、人山人海、極為殷盛、此展覽會中、羅列圖表及照片、將回收之金屬類、以如何錬成為兵器、送上前線後之代替品與其按裝等、更詳細解說、關於撤去金屬展示種種實樣、而會期中、會場設相談所、回答一般之質疑、且公開簡單說明金屬回收意義及方法之畫劇、至於商工公會、亦為對滿系市民啓蒙除舉行移動展外、且行街頭畫劇之巡迴公演、（照片為展覽會場情形）

興農技術指導員 再行強化錬成

【新京】為確保農產物緊急、鑒於農業技術指導陣之必要、殊有強化現地第一線技術指導陣容之必要、故興農合作社中央會前曾規定康德十一年度職員錬成實施要領、令更新設興城、熊岳城、公主嶺等三職員錬成所、並同時對於新京錬成所並各省勸農模範場及哈爾濱水產試驗場實施養成、亦再行擴充強化、本年度決定對農業技術者合作社業務事務擔當者五千名……

◇公主嶺錬成所 農業科二二〇、農業經營科一〇〇、計三二〇
◇新京錬成所 事務科四八〇
◇熊岳城錬成所 農業科二五〇、事務科一〇〇
◇興城錬成所 養成科一八〇、果樹園藝科八〇、計二六〇名
◇委託錬成所 錦州、奉天、四平、吉林、濱江、龍江、北安、三江各省勸農模範場及哈爾濱水產試驗場 農業一六〇〇、水產一〇〇、計一七〇〇名

共同邁進諸般建設
新生河南官民熱意可欽

【開封電】中國事變以來、茲已七年、為興亞紀念日、建設新中國建設目標的是七月七日、由於今次作戰、得以新生的河南各地、其遂……

對燒夷彈注意 以往空襲可供參考

【福岡電】敵機此次襲擊北九州曾投下油脂燒夷彈、按其此舉、已在日方預料之中、因其第一次轟炸北九州僅用炸彈之故也、是以此次乃將其計畫完全粉碎、撲滅油脂燒夷彈、試就被害狀況之調査觀之、知一個燒夷彈之落在僅有見窟之內燃燒或因全家展皆的結待避壕待避、落於其室屋時、則關其室內起火之發見必較遲晚、又二層樓房之窗戶、倘能鎖閉則消防水龍未至亦因室門之未開不能發水、無法撲滅被窯而救、此時其室內一切必被焚燒無數、又他一樓房僅樓窗開放倘二樓窗戶未能開放、則自樓頂貫穿落下之燒夷彈、必在樓內燃燒以致發見遲延損害半數也

滿華間往來旅行者
（由八月一日起必須攜帶虎疫預防注射證書）

當夏季傳染病流行期、開始各種預防工作之際、民生部鑒於去年度曾由華北傳播來虎疫、乃按華北側申請、決定暫自八月一日起、由滿洲國向華北方面旅行者及由華北方面向滿洲國旅行者、必須攜帶虎疫預防注射證書、此證書有效期間、由滿向華者、當注射後三個月以內、由華來滿者為六個月以內、且旨已向關係機關通達、至於須注射後五日後方許使用、故旅行者必須注意、

洋灰增產表彰式

【新京】八日詔書奉戴日、市內洋灰勤勞報國之團員百四十名以前勤將所得四十圓為關東軍恤兵部獻金、頗促獻金保員感激、又是日為冠軍獻納飛機獻金、昌圖縣民一同獻金二滿分、西安縣礦從業員一同又滿鐵社員會各獻金一額分

水臌 氣臌 血臌 脾腫 單腹脹 消脹丸 奉天市大南街三段五六號 發行

第三回決算公告（康德十一年三月三十一日現在） 貸借對照表 資產之部 …… 拂込未濟株金 10,000,000.00 ……

募集 一、戰軍運轉手 數名 必有免許證者 希望者必持履歷書來店接洽 奉天市大和區富島町十號 國際運輸奉天支店 總務部人事係

協和電影院 七至十三日 樂府煙雲 李紅主演 下期 大富之家
瀋陽電影院 七至十三日 丹鳳朝陽 王丹鳳主演 下期 雪梅風柳
金城 七至十三日 樂府煙雲 李紅主演
光明 五至九日 新生 黃河 王丹鳳主演 下期 逃婚
國泰 七至十三日 丹鳳朝陽 王丹鳳主演 下期 雪梅風柳
大光 七至十三日 丹鳳朝陽 王丹鳳主演 下期 雪梅風柳
天樂 七至十三日 樂府煙雲 李紅主演 下期 大富之家
亞洲 七至十三日 丹鳳朝陽 王丹鳳主演 下期 雪梅風柳
光陸 七至十三日 丹鳳朝陽 王丹鳳主演 下期 雪梅風柳 大富之家 李麗華主演
國際映畫場 七月十日至十四日 樂府煙雲 李紅主演 丹鳳朝陽 插曲一枚

婦女病好消息 福康膏 婦科特效藥 功效奇速 價廉物美 製造發賣元 國瑞藥房 全國各大藥店均有代售

肺癆病不難治・益壽丹非奇藥 益壽丹 肺病 吐血 諸般咳嗽 其效迅速 全國藥房均有代售 製造本舖 國瑞藥房

滿洲興業銀行 滿洲儲蓄債券當籤番號 康德十一年七月 第十一回 一等 38407 第六回 一等 25370

第十一回 二等：37717 42106 42676 44329 45122 48182 52524 57203 60394 60640 61965 62548 63942 65627 66358 67067 69004 70754 71906 77712 79047 79162 79422 79765 81932 82429 82837 83701 85721 86595 87050 89694 90090 90530 91550 91849 91929 93204 94206 94506 94681 99668
三等：15661 47148 16500 48078 17236 60086 30634 55801 34563 81291 37419 83101
四等：1551 25337 5200 27010 5236 27349 5420 27654 9266 29461 11179 30414 11663 35555 18924 36986 19074 37562 465 472 916 1891 2084 2224 2235 2629 2738 2748 3027 3037 3840 3865 4011 4171 4399 4441 4885 5018 5502 5632 5772 6058 6152 6437 6672 6799 7318 7470 7514 7584 7587 7627 7840 8478 8538 8810 9193 10511 10582 10596 11316 11361 11517 11980 12189 12285 12465 12983 13049 14190 14279 14451 14593 14688 15351 15406 15734 15822 15943 16001 16517 16791 17284 17408 17419 17502 17512 17519 18264 18573 18904 19178 19281 19294 19335 19488 19689 19846 20244 20701 20861 20999 21087 21103 21381 21990 22276 22293 22398 22424 22564 22757 22762 22843 23060 23386 23455 23534 23898 24012 24176 24563 25284 25404 25429 26378 26451 26731 27201 29543 30014 30063 30217 30297 30407 31509 31633 31638 31642 32172 32635 32658 32909 32939 33544 33780 35145 35180 35213 35381 35528 35634 35786 35985 36329 36419 36518 36897 37050 37368 37915 38028 38477 38952 39425 39541 39570 40298 40335 40366 40415 40489 41238 41245 41519 41772 41795 42318 43092 43175 43669 44060 44323 44669 44674 44974 45180 45339 46314 47279 47681 48306 49875 49938 50266 50484 50539 50947 51573 52296 52624 53985 54633 54775 54860 54901 54947 55510 55799 55897 56627 56940 57059 57391 57480 57615 57666 57886 58600 58722 59075 59424 59437 59570 59640 59913 60027 60443 60545 60584 61530 61538 62187 62310 62844 63162 63620 63761 64151 64737 64829 65601 66372 67072 67396 67792 68256 68303 68431 68750 68782 68851 69604 69887 69975 70087 70527 70896 71002 71342 71356 71844 71926 71934 72199 72703 74519 74699 75172 75218 75311 75477 75970 76093 76604 76636 77007 77144 77663 77816 78135 78562 79013 79058 79203 79235 79332 79369 80342 80371 80372 80952 81137 81263 81438 82126 82298 82308 82355 82393 82485 83498 83647 83949 83970 84053 84672 85071 85188 85824 86114 87051 87449 87945 88059 88842 89478 89903 89938 90393 90681 90708 91311 91320 91417 92559 92574 92605 92877 92953 93642 93987 94498 94520 94789 94928 95076 95235 95379 95663 95974 96187 96617 96714 97070 97164 97364 97504 98325 98330 98598 98892 98984 99418 99832

第六回 二等：14740 16086 17862 18020 20638 24057 24156 26814 27059 29279 30018 30342 32309 34182 35290 36542 38775 38805 39987 39594 41590 42052 42643 42927 44622 47827 19419 19578 20045 20184 20196 20484 21018 21538 21853 22123 22840 23288 24316 25202 25238 25292 25639 26055 26430 26919 27228 27413 28645 28664 29038 29247 29943 30542 31379 32059 32805 33286 34433 34556 35157 36073 36531 36946 37971 38134 38557 38633 39350 40210 40837 41211 41460 41475 41726 42051 42148 43128 45085 45105 45164 45348 45370 47100 47218 47949 48262 48430 49986 10125 35015 27682 49528
三等：4848 25443 11979 37901 17431 38666 21121 39287 21697 49250 1038 10027 1590 10871 1984 11823 2114 13292 2277 13408 2774 13954 2926 14291 3335 14564 3413 14652 3467 14796 3834 14845 3953 15010 3963 15388 4191 15557 5831 15596 6228 16447 7643 16275 8639 16864 8687 17036 9475 17565 9507 18169
四等：240 4826 1087 7136 1737 8389 2152 12466 4332 12890 5278 13207